

# ELVEN Mag

**P.6 VIE MUNICIPALE**

La ferme s'invite en ville

**P.12 POURPRIO**

Un nouveau quartier exemplaire

**P.18 ENFANCE JEUNESSE**

Activités, projets et solidarité

“ Dossier  
Aménagement du secteur  
Pourprio



Photo © Laurent Rannou





# SOMMAIRE

**P.04** ... VIE MUNICIPALE

**P.07** ... SOLIDARITÉ

**P.08** ... ENVIRONNEMENT

**P.10** ... PATRIMOINE

**P.12** ... DOSSIER

**P.14** ... INTERCOMMUNALITÉ

**P.15** ... PARC NATUREL RÉGIONAL

**P.16** ... AGENDA

**P.18** ... ENFANCE / JEUNESSE

**P.20** ... CULTURE

**P.21** ... EXPRESSIONS

**P.22** ... VIE ASSOCIATIVE

**P.30** ... VIE ÉCONOMIQUE

**P.31** ... ÉTAT CIVIL





**Gérard GICQUEL**  
**Maire d'ELVEN**

**MAIRIE D'ELVEN** - Place de Verdun  
BP 9 - 56250 ELVEN  
Tél. 02 97 53 31 13

**Directeur de la publication :**

Gérard GICQUEL, Maire

**Ont participé à la rédaction  
de ce bulletin :**

Karine DINHAM, adjointe à la Culture, à la Communication, au Tourisme et au Numérique.  
Nicolas SIG, conseiller municipal délégué à la Culture, à la Communication, au Tourisme et au Numérique, Vanessa WATERLOT, Chargée de communication, Andréa GÉRARD, Alternante en communication.

Magazine trimestriel  
Imprimé en 3300 exemplaires.  
Label Imprim'Vert

**Impression et conception :**

Groupe IMPRIGRAPH | Arradon  
Dépôt légal n°2610

Depuis 2 ans déjà la guerre est de retour en Europe, les commémorations des 80 ans de la Libération rappellent combien le combat pour la paix et la liberté est difficile et fragile.

Cet anniversaire est l'occasion de rendre hommage aux Elvinois morts pour la France, faisant acte de résistance, au Guého à Elven ou encore à la Grande Métairie à Pluherlin.

Saluons ici le sacrifice de celles et ceux qui ont lutté et luttent encore contre l'oppression et appelons de nos vœux le retour de la paix et de la sécurité.

A ce titre, les résultats des récentes élections européennes nous démontrent combien les idéaux, au fondement de ce combat pour la liberté, sont menacés. L'histoire rappelle pourtant le danger du repli sur soi et du populisme.

Pour revenir à l'actualité elvinoise, les projets avancent.

En matière d'aménagement tout d'abord, une exposition présentera à la rentrée les orientations finales du plan de référence urbain. Les projets de réaménagement et de création de voies douces de la route de Saint Nolff et de la rue de Lanvaux sont finalisés et feront l'objet d'une réunion publique le 26 juin prochain. L'aménagement foncier, piloté par le Département, entre dans sa phase finale. 630 observations déposées par les propriétaires sont à résoudre par le cabinet de géomètre et la commission communale d'aménagement foncier.

Dans le domaine sportif ensuite, les plans des vestiaires sportifs pour le rugby et le football sont arrêtés. Ils sont complétés d'espaces de stockage pour le club des Wallabis et de l'athlétisme.

Les services municipaux évoluent également puisque la 3<sup>ème</sup> phase de la modernisation des services techniques sera initiée avant la fin de l'année et consistera en la création de hangars de stockage. Une étude de pré-programmation et de faisabilité, confiée au conseil d'architecture, d'urbanisme et de l'environnement (CAUE), sera par ailleurs lancée à la rentrée pour l'extension et la restructuration de la mairie.

Enfin, sur le plan culturel, un concours d'architecture sera organisé pour la construction d'une nouvelle salle culturelle attenante au Carré d'Arts.

Les Estivales s'ouvrent prochainement. Comme chaque année, les animations proposées sont nombreuses et variées, annonçant un été riche en rencontres et découvertes. Bel été à toutes et à tous.



# L'AVENUE DE LARGOËT

A ÉTÉ INAUGURÉE LE 1<sup>ER</sup> MARS 2024

L'avenue de Largoët a été officiellement inaugurée le vendredi 1<sup>er</sup> mars 2024 par Gérard Gicquel, maire d'Elven, en présence de Pascal Bolot, préfet du Morbihan, de Simon Uzenat, sénateur du Morbihan, de David Lappartient, président du Conseil Départemental et de Marie Le Boterff, conseillère départementale du canton de Questembert.

Cette ancienne route nationale qui accordait jusqu'à présent une place prépondérante à la voiture laisse place aujourd'hui à des espaces de circulation plus aérés, plus paisibles pour les cycles et les piétons.

La commune ne disposant que d'un seul échangeur, au sud, pour rejoindre la RN 166, ce sont près de 5 000 véhicules par jour qui transitent par l'avenue de Largoët dont des poids lourds, convois agricoles et bus. La nécessité de sécuriser cet espace était donc prégnante, aussi bien pour les usagers que pour les riverains.

L'enjeu était de concilier toutes les mobilités et la végétalisation afin de préserver un cadre de vie agréable aux habitants.

La mairie a été accompagnée et conseillée par les bureaux d'études, Géo Bretagne Sud et Horizons Paysages. À venir, la mairie envisage des travaux d'aménagement autour de la mairie à l'issue des études « Petite ville de demain ».

## Coût de l'opération de l'opération : 1,5 M€

- Département du Morbihan.....250 K€
- État.....199 K€
- Morbihan Energies.....48 K€
- GMVA.....43 K€



# D'ELVEN À LÜDINGWORTH

## VOYAGE DU COMITÉ DE JUMELAGE

Du 8 au 12 mai, le Comité de Jumelage de la ville et les élus se sont rendus à Lüdingworth. L'an dernier, 35 personnes de la région de Cuxhaven avaient fait le déplacement. Cette année, c'était notre tour d'aller à leur rencontre. Plus de 26 ans d'amitié et d'échanges et pourtant, chaque année, c'est le même dilemme, quel présent offrir à nos hôtes lors de la traditionnelle remise des cadeaux avec les autorités locales.

Pour marquer le coup cette année, le maire a fait appel au talent de Christian Bignon pour sculpter une maquette à l'échelle 1/320<sup>e</sup> de la Forteresse de Largoët. Ce projet ambitieux a nécessité plus de 300 heures de travail sur deux mois et demi.

L'artiste, amateur, a créé une œuvre d'art unique en cèdre de l'Atlas et en chêne, provenant de bois récupéré, de dons, ou trouvé au détour d'un chemin lors de longues balades. Passionné de bois depuis l'enfance, Christian Bignon réalise quotidiennement dans son garage, à Elven, de petits meubles, des jeux d'échecs, des vases, des lampes ou encore des constellations. Il nous a même confié avoir réalisé un salon à l'échelle 1/5 pour l'un des films de Luc Besson.

A l'image de la superbe maquette, le séjour chez nos amis de Lüdingworth a été très agréable et grandement apprécié par les élus.



Christian Bignon, entouré de Karine Dinham, adjointe au maire et Gérard Gicquel, maire d'Elven;  
Blog : LES PETITS MEUBLES DE CHRISTIAN



Gérard Gicquel, maire, Chrystèle Chabanier, adjointe enfance et jeunesse, Michèle Mainguy, adjointe finances, Karine Dinham, adjointe culture, communication, au numérique et au tourisme, Pierre David, adjoint au sport en voyage à Lüdingworth.



Maquette de la Forteresse de Largoët à l'échelle 1/320e.

# LA FERME S'INVITE EN VILLE

## UN COMICE AGRICOLE INOUBLIABLE

Photo © Julien Kerrand

Le 1<sup>er</sup> juin dernier, Elven a renoué avec une tradition chère à son histoire en accueillant le 1<sup>er</sup> comice agricole décentralisé " La ferme s'invite en ville ", un événement organisé par le Comice Agricole Golfe du Morbihan Vannes Agglomération Foire de Lanvaux Grand-Champ. Cette journée ensoleillée a attiré une foule enthousiaste de toutes générations, enchantée par la diversité des animations proposées dans le magnifique parc de la Boissière, exceptionnellement ouvert pour l'occasion.

Les enfants ont particulièrement adoré l'événement, qui leur offrait une multitude d'activités ludiques. Parmi les attractions phares, on pouvait trouver un manège, un château gonflable, un circuit de petits tracteurs et des balades en poneys. Les sourires et les rires des plus jeunes ont été un véritable spectacle, prouvant le succès indéniable de cette journée festive.

Les adultes n'ont pas été en reste, profitant également des nombreuses animations et démonstrations.

Le concours de vaches et de génisses a attiré de nombreux curieux et passionnés, tandis que la ferme animalière a permis à tous de redécouvrir la richesse de la vie rurale. Les démonstrations de dressage de chiens Border Collie ont captivé l'assemblée, montrant le talent et la complicité entre les maîtres et leurs chiens.

La culture locale était également à l'honneur avec des jeux bretons traditionnels et des épreuves de force organisées par les Celtes du Morbihan. Les producteurs locaux ont exposé leurs produits, permettant aux visiteurs de déguster et d'acheter des spécialités régionales.

Les exposants de matériels agricoles ont présenté leurs dernières innovations, ajoutant une dimension informative et professionnelle à la journée.

Sous un ciel radieux, " Elven s'invite en ville " a su offrir un moment de partage et de découverte, dans une ambiance chaleureuse et festive. Ce retour réussi du comice agricole augure d'une belle tradition à perpétuer pour les années à venir.



# CENTRE COMMUNAL D'ACTION SOCIALE

## LES VISAGES DES NOUVEAUX AGENTS DU SAAD

Le Service d'Aide à Domicile a le plaisir de vous annoncer l'arrivée de 4 nouveaux agents au sein du Service d'Aide et d'Accompagnement à domicile (SAAD) :



Céline CHATAIGNIERE



Tyfenn KERANGOAREC



Annie LOHA



Laurianne LE LAN

## CÉLINE KERROS, CONSEILLÈRE EN ÉCONOMIE SOCIALE ET FAMILIALE

### Vous ne parvenez plus à vous en sortir seul ?

Céline Kerros, conseillère en économie sociale et familiale (CESF) peut vous aider dans vos démarches. La CESF aide à retrouver une autonomie et un équilibre de vie, apporte des conseils pour gérer son budget, l'équilibrer et prévoir les dépenses. Elle peut intervenir auprès des commissions de surendettement ou dans les cas de factures et de loyers impayés afin d'obtenir des délais de paiement, un échéancier de remboursements. Ce service, mis en place par Golfe du Morbihan Vannes agglomération, est mutualisé entre les CCAS de plusieurs communes du territoire.

Le mardi après-midi aux dates suivantes : 23 juillet, 20 août, 17 septembre, 8 octobre, 12 novembre, 10 décembre.

Pour obtenir un rendez-vous, contacter le CCAS au 02 97 53 59 75 ou directement la CESF : [c.kerros@gmvagglo.bzh](mailto:c.kerros@gmvagglo.bzh)

# EHPAD, LA CHAUMIÈRE

## ANIMATIONS ET NOUVEAUX NÉS

Les résidents de l'EHPAD ont la joie de vous annoncer la naissance d'une douzaine de poussins.

En mars, nous avons élu nos représentants au sein du conseil de la vie sociale. Quatre résidents nous représenteront et feront part de nos envies, de nos demandes. L'objectif est que notre lieu de vie soit au plus proche de nos attentes. Depuis ce début d'année les activités vont bon train. Visite du musée de la résistance à Saint Marcel, visite des élèves de l'école St Joseph, qui ont chanté pour nous et nous ont offert des jolis vitraux et marque-pages, invitation par le centre socio-culturel à une représentation de théâtre de la troupe adulte et chasse à l'oeuf avec les enfants du quartier. **Les résidents de la Chaumière**



# VALLÉE DU KERBILER

## ÉTAT DES LIEUX ET PROJETS DE RESTAURATION À PARTIR DE SEPTEMBRE 2024

La vallée du Kerbiler est une zone naturelle à deux pas du bourg qui joue un rôle important pour la biodiversité puisque c'est un corridor écologique permettant aux espèces de circuler entre l'Ouest et le Nord de la commune

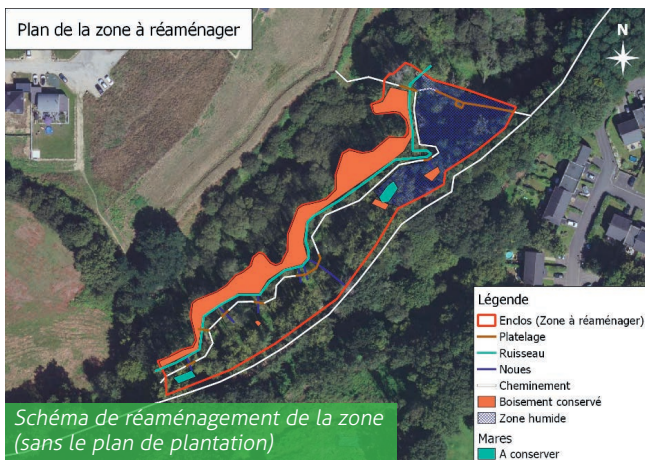

Une zone a été aménagée afin de permettre la circulation des promeneurs en conservant les arbres présents. Mais suite aux nombreuses chutes d'arbres et de branches, des coupes étaient devenues nécessaires pour sécuriser le cheminement ; elles ont été effectuées en septembre 2023.



Ensuite, nous avons été accompagnés par le Syndicat Mixte du Grand Bassin de l'Oust (SMGBO) afin de mener une réflexion sur un plan de réaménagement de cet espace et de le soumettre à la Direction Départementale des Territoires et de la Mer (DDTM)

La DDTM a validé notre démarche mais en nous demandant qu'un diagnostic « flash » de la faune, flore et des habitats soit réalisé. Cela permettra de répertorier les espèces et habitats sensibles après un passage terrain d'une naturaliste et ainsi mener au mieux les travaux afin d'éviter des dégâts sur ces espèces et habitats.

### Nous prévoyons de réaménager la zone de deux manières différentes :

La partie nord-est est plus humide que la partie sud-ouest ; l'objectif est de retrouver une zone de balade agréable tout en favorisant la biodiversité, avec la plantation d'arbres et d'arbustes dans la partie sèche et de garder la seconde partie ouverte afin de retrouver les caractéristiques d'une zone humide.

Pour éviter un apport en matière organique trop important, il est prévu dans un premier temps, d'enlever le maximum de branchages « apparents » sur ce site à restaurer et, pour faciliter les travaux de réaménagement, notamment dans la partie la plus



humide. Le cheminement sera ensuite remis en état en gravier et platelage, puis des plantations seront mises en place.

Les arbres de grande taille, principalement présents dans la partie sèche, seront moins nombreux et plus adaptés au milieu. Le reste des plantations sera constitué d'arbres de moyenne taille.

Les plantations seront moins nombreuses dans la partie la plus humide mais seront placées de sorte à faire de l'ombre sur le cheminement.

Enfin, les deux mares « créées » à la suite des travaux d'abattage seront conservées.

## A noter dans vos agendas !

Réunion publique prévue la 1<sup>ère</sup> quinzaine de septembre pour présenter le projet global de restauration de ce site. La date sera communiquée sur la feuille infos.

## CALENDRIER :

1. **MAI** : diagnostic avec une naturaliste.
2. **JUIN** : rapport permettant de répertorier la biodiversité présente.
3. **JUIN-JUILLET** : étude des propositions pour la restauration du site.
4. **MI-JUILLET** : validation des propositions de restaurations auprès de nos partenaires
5. **SEPTEMBRE** : conformément aux règles et prescriptions pour la restauration des zones humides, nous entamerons les travaux adaptés à l'environnement de ce site, afin d'éviter des dégâts sur les espèces présentes et sur leurs habitats.
6. **AUTOMNE-HIVER 2024-2025** : plantations

## Plan de zone à réaménager

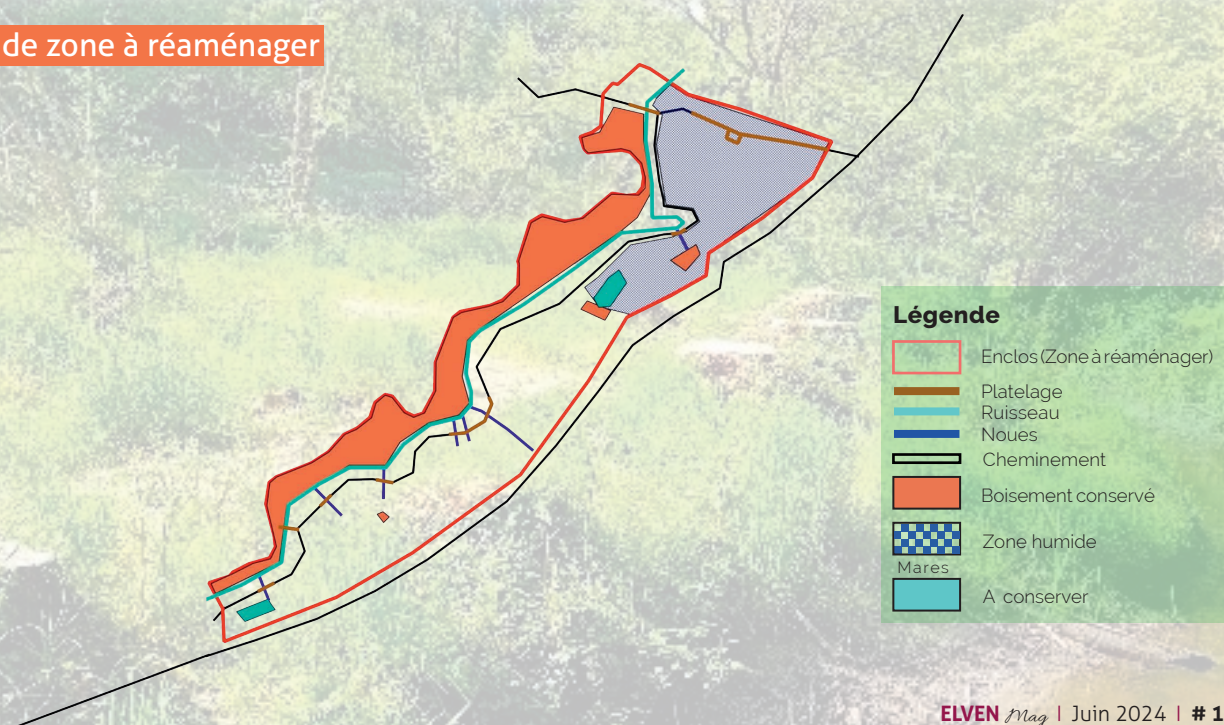

# ÉTAT DES LIEUX DE NOS BÂTIMENTS COMMUNAUX

LE SDIE, UN OUTIL DÉDIÉ À LA GESTION DU PATRIMOINE BÂTI



## Le SDIE, c'est quoi ?

Le Schéma Directeur Immobilier et Énergétique est un outil dédié à la gestion du patrimoine bâti de la commune. Il permet de définir les orientations de la politique patrimoniale.

Dans un contexte budgétaire restreint, une gestion patrimoniale rationalisée et adaptée peut représenter un gisement précieux d'économies, sans impact sur la qualité du service rendu.

Le SDIE est ainsi l'occasion d'adopter une stratégie avec une vision à long terme et des réalisations à court et moyen terme. Il aboutit à une véritable démarche de développement durable qui permet de mettre en adéquation le patrimoine avec les besoins actuels et les projets de la collectivité.



## En quoi consiste le Schéma Directeur Immobilier et Énergétique ?

L'élaboration du SDIE se déroule en 4 étapes successives permettant d'associer dans la réflexion patrimoniale l'ensemble des parties prenantes, les élus et les techniciens. Ces différentes étapes permettront également de définir des priorités d'actions en objectivant les choix, de construire des indicateurs de performance et d'instaurer le suivi du schéma directeur immobilier :

**1. Le lancement** : cette étape permet d'organiser la gouvernance du projet, de cadrer la démarche, de définir l'organisation et les moyens à mettre en place et de communiquer en interne sur le projet et son déroulement.

**2. Le diagnostic** : cette phase consiste à collecter l'ensemble des données existantes sur le patrimoine et à les compléter par des diagnostics sur site. L'objectif est de disposer d'une connaissance globale et fiable des actifs immobiliers pour mettre en lumière les points forts et faibles et pouvoir établir un plan d'actions pertinent.

**3. L'élaboration des scénarios** : cette étape permet d'élaborer les scénarios prospectifs et de simuler les montages juridiques et financiers. Une fois les différents scénarios comparés, la collectivité choisit le scénario de référence.

**4. La mise en œuvre** : la dernière étape du SDIE consiste à mettre en œuvre les actions du scénario retenu dans un objectif de sobriété et de rationalisation. Un Document Unique de Programmation est rédigé. Il contient la synthèse des résultats de la démarche et le programme prévisionnel des opérations à conduire, phasées, budgétées en coût global.

## Rénovation : montant des investissements préconisés



**École C. Descartes**  
967 K€

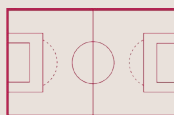

**Complexe sportif  
Roger Michel**  
942 K€



**Mairie**  
414 K€

*\*Extrait des 24 bâtiments diagnostiqués.*

MONTANT GLOBAL à 2033

**6,36M€**

MONTANT GLOBAL à 2040

**6,96M€**

Réparti de la façon suivante :

Au titre de la vétusté/réglementaire : 2,44 M€ HT  
Au titre de l'amélioration énergétique : 3,92 M€ HT



## A Elven, on en est où ?

Les phases de lancement et de diagnostic sont terminées, la restitution des scénarios a été présentée.

**Il ressort de l'audit patrimonial que la commune est bien dotée en équipement mais ces équipements sont vieillissants et une rénovation thermique et structurelle est à engager pour certains.**

D'ici 2040, c'est près de 7 millions d'euros hors taxe d'investissement qui sont à prévoir. La priorité sera portée sur l'école Catherine Descartes.



# LE POURPRIO

## Un nouveau quartier exemplaire



### OBJECTIF, AMÉNAGER DURABLEMENT

Suite à l'appel à projet lancé en 2021, la collectivité a retenu en 2022 la **Société par Actions Simplifiée (SAS) Pourprio** pour aménager ce secteur d'environ 10 hectares.

Le cahier des charges demandait de reprendre l'Orientation d'Aménagement et de Programmation n°4 du PLU.

En complément de ce cahier des charges, il était demandé à l'aménageur de prévoir :

- **20% de logements abordables**, dits aussi à couts maîtrisés
- L'emplacement et l'opérateur pour un **hôtel** afin de répondre aux exigences du label « Village Etape »
- L'emplacement et l'opérateur pour une **grande ou moyenne surface** plutôt orientée hard discount alimentaire
- L'implantation d'un **habitat intergénérationnel** avec un accueil pour jeunes actifs et personnes atteintes de la maladie d'Alzheimer

- L'implantation d'une **Maison d'Assistants Maternelles**

L'aménagement maintiendra la trame verte du secteur avec la conservation des haies et talus.

Une démarche sur la sobriété énergétique est menée de front. Nous sommes accompagnés par la Région dans le cadre de l'appel à projet SMILE (SMart Ideas to Link Energies).

*Lancé officiellement au printemps 2016, et déployé sur les Régions Bretagne et Pays de la Loire, le projet*





*SMILE s'inscrit dans le cadre de la mise en oeuvre opérationnelle de la transition énergétique et de la croissance verte au niveau régional et national.*

Lors des études environnementales préalables, une zone humide plus grande que prévu initialement oblige à faire quelques modifications réglementaires qui font l'objet d'une modification simplifiée du Plan Local d'Urbanisme (PLU) actuellement en cours.

Le déploiement d'un réseau de chaleur urbain (chauffage et eau chaude), alimenté par une chaudière bois-énergie, est aussi à l'étude.

L'installation de panneaux photovoltaïques en toiture est par ailleurs prévue pour développer une autoconsommation collective, garantissant une production électrique grâce aux énergies renouvelables et réduisant ainsi la facture énergétique des futurs habitants.

**Le calendrier prévisionnel prévoit un démarrage des travaux de viabilisation en 2025 et les premières constructions fin 2025.**



- **Logements abordables**
- **Hôtel**
- **Habitat intergénérationnel**
- **Maison d'Assistants Maternelles**
- **Moyenne surface alimentaire**

# FEST-NOZ À L'AQUAGOLFE

## LE PUBLIC A FAIT DES VAGUES !

Des gavottes enflammées au bord et dans les bassins de l'Aquagolfe ! Insolite comme combinaison et pourtant vendredi 17 mai dernier, avait lieu un fest-noz à la piscine d'Elven.

Au programme : initiation à la danse, aux jeux et au gouren, puis concerts du jeune duo Koulmar Gall ha Loeiza Gouret, du Bagad Elven et de PLANTEC.

Le public a fait des vagues, dans une ambiance conviviale et festive.

Retour en images sur cette soirée insolite.



## ANTICIPER LA RENTRÉE POUR UNE GRATUITÉ CET ÉTÉ !

La rentrée scolaire 2024-2025 semble loin... et pourtant y penser dès maintenant peut vous permettre de faire de belles économies. Abonnez vos enfants au service de transport scolaire Kicéo avant le 30 juin et profitez du réseau de bus gratuitement pendant les 2 mois d'été. Ça vaut le coup de se projeter non ?

**Souscription à partir du 1<sup>er</sup> juin sur [Kiceo.fr](https://www.kiceo.fr)**



## 10 ANS DÉJÀ !

### EN 2024, LE PARC NATUREL RÉGIONAL DU GOLFE DU MORBIHAN A 10 ANS !

#### Le Parc c'est :

- 76 342 hectares
- 17 000 hectares d'aire d'intérêt maritime
- 192 147 habitants.

#### Qui le compose ?

35 communes (dont Elven) – 4 intercommunalités – le Département du Morbihan et la Région Bretagne.

#### Mais un parc naturel régional c'est quoi ?

C'est avant tout un territoire d'exception protégé et habité. Un territoire fort en patrimoine culturel, naturel et paysager.

Sa vocation est double : la protection et la valorisation durable de ses richesses. Pour répondre à ces enjeux, le Parc conduit des actions qui apportent des réponses locales aux défis planétaires auxquels nous sommes exposés : changement climatique, sauvegarde de la biodiversité, économie responsable, capacité à vivre ensemble,...

Pour servir au mieux leurs projets de territoire, tous les Parcs Naturels doivent remplir des missions répondant à ces enjeux forts :

- La protection et la gestion du patrimoine naturel, culturel et paysager
- L'aménagement du territoire

- L'expérimentation, l'innovation
- L'accueil, l'éducation et l'information
- Le développement économique et social

Espace de concertation et d'expérimentation : leur force réside dans leur capacité à convaincre plutôt que de contraindre.

#### 2024, 10 ans déjà...

Grand nombre de projets ont été portés et les programmes d'actions s'enchaînent mais les efforts doivent s'inscrire dans la durée et être portés par tous. L'implication de chacun est essentielle. Les 10 ans sont l'occasion pour le Parc de proposer des animations, des conférences, des visites, des expositions pour tous : grand public, scolaires, entreprises, partenaires... tout au long du mois de novembre, sous le signe du partage de nos richesses. Il faudra patienter encore un peu pour accéder au programme des animations. Mais notez d'ores et déjà que la journée de clôture se tiendra au Parc des Expositions Le Chorus à Vannes le 1<sup>er</sup> décembre. Restez connectés !

[www.parc-golfe-morbihan.bzh](http://www.parc-golfe-morbihan.bzh)

*Rappelons à cette occasion que la commune a accueilli la seconde fête du Parc en 2018 !*

**DU 4 JUILLET  
AU 23 AOÛT**



## LES ESTIVALES

Balades, visites, concerts, exposition, découverte du patrimoine, escapades à vélo et jeux. Informations et inscriptions au Bureau des Animations Estivales situé au Guého ou par téléphone au 06 27 85 90 24.

Retrouvez l'agenda des Estivales dans ce document ou en ligne sur le site internet de la ville elven.bzh



Disponible également sur l'application.



**LUNDI 8 JUILLET**



## DON DU SANG

**De 15h à 19h au Carré d'Arts**

Réservez votre créneau :  
[mon-rdv-dondesang.efs.sante.fr](http://mon-rdv-dondesang.efs.sante.fr)

**MERCREDI 10 JUILLET**



## ROAD TOUR SPORTS POUR TOUS

COMPLEXE SPORTIF ROGER MICHEL DE 9H30 À 12H30

La Fédération Française Sports pour Tous et ses Comités Régionaux, organisent la 4<sup>e</sup> édition du Road Tour Sports pour Tous. Un camion et des animateurs seront présents pour sensibiliser aux bienfaits d'une activité physique et sportive régulière.

**Au programme : jeu du parachute (2-3 ans), boccia, multisports en fauteuil, tchukball, indiana, gym douce et test " T'es en forme " ! GRATUIT**

**VENDREDI 12 JUILLET**



## CONCERT ET FEU D'ARTIFICE

Cette année, 2 groupes nous feront l'honneur d'animer cette fête nationale : Backstage Détournement Actif et Music'Art. Venez écouter vos titres favoris à partir de 21h, parking du Carré d'Arts. Buvette et petite restauration sur place assurées par l'association Noalven et le Comité de jumelage.



**19 & 20 JUILLET**

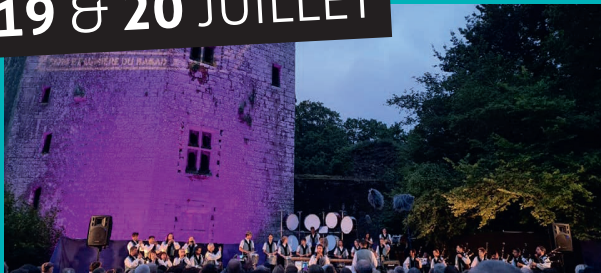

**LES NUITS DE L'ARGOËT** Saison 4

3 spectacles organisés par le BAGAD ELVEN

**19/07** : " Contes et légendes " par Patrick Ewen.

**20/07** : le Bagad Elven invite le Bagad de Lann-Bihoué pour deux spectacles dans la journée (17h et 21h).

15 € adulte et 8 € moins de 12 ans.

Billetterie en ligne sur [billetweb.fr](http://billetweb.fr) et en boutique O Jolis dessous.

**JEUDI 8 AOÛT**



**MUSICALES DU GOLFE**

A 20h au Carré d'Arts

Tout d'une grande, Arielle Beck, récital piano.

Oui, elle est bien née en 2009, et elle a déjà tout d'une grande. Elle, c'est la pianiste Arielle Beck que Martha Argerich a salué par ces mots : « Elle joue magnifiquement, c'est quelqu'un de remarquable. Une grande sensibilité. Un talent ! » Premier Grand Prix au Concours Jeune Chopin dans la catégorie 7-12 ans, de Chopin à Scriabine en passant par Fauré, elle va vous ensorceler. Tarifs : de 12 à 25 €. Gratuit pour les enfants de moins de 13 ans.

**SAMEDI 3 AOÛT**



**CINÉMA DE PLEIN AIR**

A partir de 19h30 au Parc de la Boissière Astérix et Obélix : mission Cléopâtre, version remastérisée 2023.

Pique-nique puis projection à la tombée de la nuit d'un film en plein air par Cin'étoiles. Prévoir votre pique-nique. N'oubliez pas vos assises et couvertures afin d'être confortablement installés.

Buvette et petite restauration.

**SAMEDI 7 SEPTEMBRE**



**FORUM DES ASSOCIATIONS**

De 10h à 13h

Complexe sportif Roger Michel

**SAMEDI 3 AOÛT**



**AÏKIDO**

Invité par l'association Elvinoise d'Aïkido, un grand Maître d'Aïkido 7<sup>ème</sup> dan et de Tai Chi ZaoBao nous fait l'honneur de venir dispenser un cours d'Aïkido, toute la matinée dans le dojo du centre sportif Roger Michel.

*Stage réservé aux adhérents du club.*

**DIMANCHE 29 SEPTEMBRE**



**SUPER LOTO**

De 14h à 18h au Carré d'Arts.

Réservation conseillée auprès du Comité des Fêtes.

Animé par Gégéloto. Buvette et gâteaux sur place.

Contact : [caelven56250@gmail.com](mailto:caelven56250@gmail.com)

# ÉCOLE SAINT JOSEPH

UNE ANNÉE DE SPORT, DE PARTAGE ET DE NOUVEAUTÉS !



Cette année 2023/2024, placée sous le signe du sport, des JO et de l'entraide, fut riche en projets. Nous avons vécu de nombreux événements de rencontres et de partages : entre les classes de l'école (parrainage entre petits et grands), avec les écoles du réseau (rencontres sportives), avec les résidents de l'EHPAD (projet à Noël, au moment du printemps, pour la journée bretonne... avec un moment particulièrement apprécié lors de la fête du partage du mois d'avril), mais aussi avec des classes de Bretagne dans le cadre des jeux régionaux de l'UGSEL. Nous avons d'ailleurs reçu la flamme olympique Yalla en mars de la part de l'école Ste Marie de Vannes et l'avons transmise avec l'aide de parents d'élèves à l'école St Melec de Plumelec. La fin d'année scolaire est aussi l'occasion de faire des sorties scolaires. Elles sont variées cette année : classe de mer à Pénestin, classe de découverte en Normandie pour le 80<sup>e</sup> anniversaire du débarquement, jeux régionaux, ferme de Carentoir, Surzur,...

Les rendez-vous : la semaine des langues en mai (avec ateliers inter-classes toute la semaine de la maternelle au CM2), Festival du livre et de la lecture en juin (avec une vente de livres) et la traditionnelle kermesse le 30 juin, un moment convivial attendu et apprécié de tous organisé par l'APEL et l'équipe éducative !

Nous sommes néanmoins déjà tournés vers la rentrée prochaine avec ses nouveaux projets et défis.

Outre la poursuite de notre projet éducatif autour des langues, du développement durable (Ecole Dehors) et

du climat scolaire, nous nous engageons dans une nouveauté pédagogique avec la mise en place d'un véritable pôle maternelle à l'école, en lien avec les Instructions Officielles. Les élèves des classes maternelles (PS et MS) seront amenés à manipuler et expérimenter davantage pour ancrer les apprentissages. Les espaces seront donc aménagés différemment avec des espaces plus ouverts. Les enfants évoluent ainsi selon leur propre rythme d'apprentissage et les propositions ne sont plus forcément par classe d'âge mais par niveau de maîtrise d'une capacité. De plus la verbalisation et l'entraide sont favorisées entre les élèves. De même, nous aurons des classes plus ouvertes également en GS et CP avec un pôle de 4 classes de GS-CP, pour une meilleure adaptation au rythme de chacun et un accompagnement renforcé dans ces classes charnières pour l'apprentissage de la lecture.

L'OGEC et l'APEL sont étroitement associés à ce projet par leur soutien financier pour renouveler le mobilier des classes, équiper les classes en matériel pédagogique adapté, et surtout permettre un encadrement humain suffisant. Le dossier de la rénovation de nos locaux est également une préoccupation première de l'OGEC en y associant la transition énergétique et le bien-être des élèves et de toute l'équipe éducative.

Il est toujours possible de s'inscrire pour la rentrée prochaine (enfants nés en 2021 et 2022). Pour cela prendre rdv auprès de Mme Cécile LAMOUR, chef d'établissement au 02-97-53-30-94 ou par mail : [eco56.stjo.elven@e-c.bzh](mailto:eco56.stjo.elven@e-c.bzh).

## INFORMATIONS & INSCRIPTIONS

N'hésitez pas à visiter le site internet de l'école : [ecole-stjoseph-elven.org](http://ecole-stjoseph-elven.org) et la page Facebook de l'APEL pour toutes les actualités @ecole.stjo.elven.

# SERVICE ENFANCE JEUNESSE

## ACTIVITÉS, PROJETS ET SOLIDARITÉ

Dans le cadre de Terre de jeux 2024, le service enfance jeunesse s'est mis aux couleurs des JO. Durant les vacances de février et sur une semaine début avril, les enfants de l'ALSH et du périscolaire ont pu découvrir des sports olympiques et du handisport, faire de la cuisine de champions, s'amuser et créer sur le thème des jeux.

### ■ ACTIV'JEUNE :

Ce nouveau dispositif permet aux jeunes de 12 à 25 ans de bénéficier d'un accompagnement du service jeunesse dans la mise en place de projets. En 2023, une quarantaine de jeunes ont pu bénéficier de ce nouvel outil initié par la CAF. Les différents groupes ont souhaité mettre en place des actions solidaires, des soirées à thème, des sorties culturelles ou encore des activités de loisir. L'équipe d'animation propose des rencontres conviviales et s'appuie sur les réseaux sociaux afin de suivre et accompagner les différents projets. Le nom du dispositif a été choisi par les jeunes en février 2024.



### ■ RÉSEAU BABY SITTING :

L'objectif du service jeunesse est de mettre en réseau les parents et les jeunes baby-sitters. Cette année, **8 jeunes sont disponibles pour garder vos enfants.** La majorité des inscrites a participé à la formation proposée en partenariat avec le multi-accueil et une prochaine session pourrait être mise en place fin 2024.

### ■ DISPOSITIF ARGENT DE POCHE :

En 2023, près de 90 missions ont été réalisées par les 46 jeunes participants. 9 services municipaux accueillent les jeunes pour les encadrer et partager leur métier. C'est bien souvent, pour les jeunes, la 1<sup>ère</sup> expérience dans le monde du travail après le stage de 3<sup>ème</sup>, ils découvrent ainsi le travail en équipe, les consignes d'hygiène et de sécurité et les savoirs-faire des collègues des différents services. Une expérience enrichissante pour les jeunes mais également pour les

collègues.

### ■ MAISON DES JEUNES

Les animations loisirs proposées à la Maison des Jeunes sont toujours autant fréquentées par les pré-ados et ados. En moyenne, 24 jeunes pendant les « petites » vacances et 35 au cours des vacances d'été participent aux activités préparées par l'équipe d'animation. Au cours de l'été, 18 jeunes sont partis à la découverte du Lac de Guerlédan. Cet été, le séjour se déroulera à Piriac sur Mer, avec au programme, baignade, bouée tractée, accrobranche, etc.

### ■ CONSEIL MUNICIPAL DES JEUNES

Après la **CleanWalk** organisée en juin 2023, les jeunes élus ont souhaité mettre en place une animation destinée aux résidents de l'Ehpad. Accueillis par Marine et le personnel, ils ont proposé une animation loto qui s'est clôturée par le partage des galettes des rois confectionnées par les jeunes le matin avec l'aide des agents du service Restauration Scolaire. En mai, c'est une course « Arc en Ciel », la **Run Color**, que les jeunes ont organisée au profit de la recherche contre le cancer. 120 personnes ont participé, ce qui a permis de récolter près de 700€. L'ambiance était colorée car les participants pouvaient acquérir des sachets de poudres colorées qu'ils se lançaient à chaque passage de la ligne d'arrivée. Face au succès rencontré, il se pourrait bien qu'une seconde édition soit proposée en mai 2025.





# MÉDIATHÈQUE

## EXPOSITIONS À VENIR

### JUILLET

Exposition en partenariat avec la Maison de Retraite (rétrospective des ateliers lecture et vidéo de l'année), l'histoire des JO (exposition prêtée par GMVA).

### AOÛT

Exposition peinture proposée par Caroline DUCOURANT.

### SEPTEMBRE OCTOBRE

Fête de pôle (en partenariat avec GMVA).

Thème : les oiseaux. Expo photos « Les oiseaux de nos jardins » (La Focale) et rencontre avec David LEDAN, ornithologue .

### NOVEMBRE

Exposition peinture proposée par Frédéric LIRIE.

### DIMANCHE 8 DÉCEMBRE

Salon du Roman Populaire.

## LES NOUVEAUTÉS SARAH RIVENS ET COLLEEN HOOVER



## MANGAS POUR ENFANTS ET ADOS



## BÉBÉS LECTEURS LES 3<sup>ÈME</sup> MARDI DE CHAQUE MOIS



## HORAIRES



Lundi 14h-18h30

Mardi 14h-17h30

Mercredi 9h-12h15 et 14h-17h30

Vendredi 10h-12h et 14h-17h30

Samedi 9h-12h30

## ENSEMBLE

### AGISSONS POUR ELVEN !

Chers Elvinois et Elvinoises,

Le soleil peine à s'imposer dans le ciel de notre belle ville mais l'arrivée de la période estivale présage une amélioration, tant attendue !

Avant de pouvoir profiter des plaisirs de la période estivale, nos jeunes, écoliers, collégiens et lycéens, devront donner un dernier coup de collier avant d'abandonner les cartables. Nous leur souhaitons une belle fin d'année, pleine de réussite !

Pour les écoliers, la saison des sorties scolaires se termine et la municipalité, grâce aux travaux de sa commission scolaire, a tenu à poursuivre sa politique d'aide aux familles et a proposé une tarification augmentée de 1€ comparé à 2023 pour chaque élève, c'est-à-dire que pour des activités sur place ou des sorties à la journée avec transport, les établissements recevront 9,40 € par élève ; pour les séjours extérieurs (de moins de 5 jours), ils recevront 17,80 € par élève et pour les séjours extérieurs (de 5 jours et +) ils recevront 34,50 € par élève.

## ELVEN

### POUR LE CHANGEMENT !

G Gicquel dix ans après.

Nous avons connu par le passé une gestion calamiteuse des finances de notre commune, accompagné d'une sortie des prêts toxiques particulièrement douloureuse comme l'a précisé dans son rapport la cour des comptes. La dette Le Boterff se cumulant avec la dette Gicquel, voilà la malédiction elvinoise : un record de dette. Nous avons alerté depuis de nombreuses années sur la nécessité d'une gestion sérieuse de nos finances. La règle d'or, en matière d'argent public repose sur le courage : pas d'impôts supplémentaires accompagné d'une stricte maîtrise des dépenses afin d'avoir un bon budget favorable au pouvoir d'achat des elvinois. G. Gicquel a non seulement augmenté les taux d'imposition depuis dix ans, il s'est également refusé de compenser la hausse des bases de calcul qui ont régulièrement augmenté, l'an dernier de 7% et cette année de 4%. Nous sommes l'une des communes record en matière d'impôts. Parallèlement l'inflation des dépenses continue. Lors du CM du 26 Mars, nous avons pérenniser un poste dit de mission biodiversité et transition écologique qui alourdira de manière permanente nos finances.

Un joli coup de pouce pour les familles comme pour les écoles !

Avec ce même objectif, le conseil municipal a décidé de renouveler la dotation affectée aux fournitures scolaires pour la rentrée 2024-2025 pour les élèves elvinois fréquentant des établissements scolaires elvinois ou les classes spécialisées d'établissements extérieurs (ULIS et Diwan).

Ceci permettra d'amoinrir les coûts pour les familles quand viendra l'heure des achats lors de la rentrée scolaire.

Nous vous attendons nombreux aux différentes animations proposées pour les Estivales 2024, du 9 juillet au 23 août, à Elven, sur le marché le vendredi matin ou au théâtre de verdure pour diverses représentations.

Les élus vous souhaitent un très bel été.

Nous nous sommes opposé à cette création de poste dans le périmètre des emplois publics de notre commune. Ayons le courage de le dire, la question environnementale n'est pas l'affaire d'une seule personne mais de tous, nous devons nous appuyer sur l'expertise de la région du département, de Vannes agglo et de l'Etat que nous finançons par nos impôts. Arrêtons cette inflation bureaucratique des doubles emplois par pure démagogie et ce au détriment des familles elvinoises. Lors de ce même conseil la majorité Gicquel a voté une baisse des dotations pour les fournitures scolaires en terme réel. Il faut choisir entre la création d'un nouvel emploi public ou le maintien du pouvoir d'achat des familles pour acquérir les fournitures scolaires, nous avons choisi, nous sommes auprès des familles.

La grammaire Gicquel est toujours la même depuis 10 ans aller dans le sens du vent, et communiquer à tout va avec la complaisance de médias locaux qui ne nous donne pas la parole. Drôle de démocratie, à vous de juger !

Marine Kerhervé / [kerhervemarine@gmail.com](mailto:kerhervemarine@gmail.com)  
Didier Simon Texier / 07 81 76 61 75 / [dtexierfr@yahoo.fr](mailto:dtexierfr@yahoo.fr)

# CENTRE SOCIO-CULTUREL

## LE PRINTEMPS... LA SAISON PRÉFÉRÉE DU CENTRE SOCIO-CULTURE D'ELVEN !

Bien sûr il y a le « printemps du théâtre » qui permet aux comédiens amateurs enfants, ados, adultes de présenter leur spectacle au public. Cet évènement permet aussi la programmation de pièces professionnelles pour lesquelles les spectateurs viennent chaque année plus nombreux. Bien souvent, nous profitons de la présence d'artistes au Carré d'arts pour organiser des représentations pour les scolaires (collèges et écoles) Le théâtre n'est pas le seul à profiter du printemps ! Le groupe des randonneurs participe à l'organisation de la Ronde des Tours avec l'Elvinoise cyclo, puis, un peu plus tard, part en week-end afin de découvrir de nouveaux sentiers. Cette année, ils ont choisi la destination de Douarnenez.

Quant aux élèves enfants, ados et adultes de l'atelier d'arts plastiques, ils commencent à imaginer la mise en espace de leur exposition afin de mettre en valeur les œuvres de l'année. L'exposition sera visible à la médiathèque à partir du 18 juin.

Le printemps est également le temps où les musiciens sortent du centre musical de Lamboux pour rejoindre d'autres lieux et donner concerts ou auditions : la médiathèque pour les chanteurs et flûtiste, le Carré d'arts pour les pianistes et leurs invités, la grande salle de Lamboux pour les guitaristes...

En guise de point d'orgue, on retrouve chaque année le concert du mois de juin. Pour cette occasion des groupes éphémères, souvent intergénérationnels, se forment autour des morceaux orchestrés et préparés par l'équipe des profs de musique.

Les danseuses et danseurs sont aussi bien occupés au printemps puisqu'ils préparent deux évènements importants : le concours Océan Danse et le grand gala



de fin d'année.

Fin mars, quatre groupes ont participé au concours de danse et l'un d'entre eux a remporté un premier prix.

C'est pour le gala de danse que tous se retrouvent à Questembert durant un week-end pour fouler la scène de l'Asphodèle et offrir un grand spectacle au public. Pendant ce temps en coulisse, une véritable fourmilière se met en marche grâce aux bénévoles qui s'affairent à préparer, coiffer, accompagner, aider, rassurer...

Nous prenons d'ores et déjà les préinscriptions au bureau du centre socio-culturel pour la prochaine rentrée.

Rendez-vous au bureau du centre socio-culturel à partir du 2 septembre pour vos inscriptions définitives et au forum des associations le samedi 7 septembre. La saison 2024-2025 démarrera le 16 septembre. Au programme : des activités culturelles et de loisirs pour tous (fitness, gym douce, yoga, danse jazz, classique, bretonne, hip hop, musique, théâtre, arts plastiques, couture, randonnées, etc...)

Tous les détails seront disponibles fin juillet sur [www.csc-elven.fr](http://www.csc-elven.fr).



### Stage de musique et de chant du 7 au 14 juillet au centre musical de Lamboux

Un stage destiné aux musiciens confirmés ou débutants qui souhaitent s'immerger une semaine dans le travail musical individuel et collectif. Renseignements sur [www.csc-elven.fr](http://www.csc-elven.fr). Cet évènement est assorti de deux concerts ouverts à tous à la chapelle Saint Christophe d'Elven :

**Dimanche 7 juillet** à 18h, concert du trio « 3 rives ». Un voyage musical allant du classique au jazz en passant par la chanson française. Participation libre.

**Dimanche 14 juillet** à 15h concert des stagiaires. Gratuit

# LA COMPAGNIE INSTANT(S)

PRÉSENTE TOUT L'ÉTÉ SUR LE TERRITOIRE !

Après une tournée 2023/2024 dans toute la Bretagne, de Brest à Nantes et de Saint-Brieuc à Lorient, dans toute la France, à Paris, à Lyon, de Bordeaux à Colmar, en passant par Rouen et Charleville Mézières, les artistes de la compagnie Instant(s) développeront, cet été 2024, l'ancrage territorial entamé il y a maintenant plus de vingt ans dans le Pays de Vannes en nous permettant de manifester l'attachement qui est le nôtre à notre belle région.

Une occasion pour nous d'approfondir le lien privilégié que nous avons établi avec vous, habitantes et habitants d'Elven, dans le cadre des représentations que nous donnerons cet été et qui vous offrent de découvrir ou de redécouvrir la diversité des propositions de notre compagnie.

Dans le cadre prestigieux du Château de Coëtcandec, tout d'abord, avec deux représentations à Locmaria-Grand-Champ de notre version dynamique et désopilante du grand classique de Marivaux, « Le jeu de l'amour et du hasard » les vendredis 19 juillet et 9 août à 19h, dans le cadre des rencontres théâtrales.

Nos partenariats, ensuite, avec Golfe du Morbihan-Vannes Agglomération et son service patrimoine, avec le Centre d'interprétation architecture et du patrimoine de l'agglomération, pour valoriser les monuments historiques du territoire avec deux visites théâtralisées accompagnées par les guides-conférenciers de la Ville de Vannes et qui permettent d'aller à la rencontre des femmes et des hommes qui ont fait l'histoire de notre région, incarnés par les comédiens de la compagnie Instant(s) : « Les grandes heures de Vannes », les vendredis 26 juillet et 23 août à 21h avec un départ au Lavoir de la Garenne et « Les grandes heures de Limur », les mercredis 31 juillet et 14 août à 21h à l'Hôtel de Limur à Vannes.



Enfin, dans le cadre des Journées européennes du patrimoine les 21 et 22 septembre prochains, dont la direction artistique a été confiée en 2023 à Hervé Richardot, dans le cadre d'un partenariat avec le service événementiel de la Ville de Vannes et Vannes Ville d'Art et d'Histoire, service patrimoine de Golfe de Morbihan-Vannes Agglomération qui vous permettra de retrouver nos artistes qui interprètent des scènes dans tous les sites historiques de la Ville de Vannes avec, en point culminant, le spectacle « Le banquet », qui mêle théâtre, danses chorégraphiées par Amélie Gauthier, et musiques, le samedi 21 septembre à 21h aux Jardins des Remparts à Vannes.

N'hésitez pas à venir à notre rencontre lors de ces multiples représentations !



## PRATIQUE :

Informations spectacles : [cie-instants.fr](http://cie-instants.fr)

« Les grandes heures de Vannes » et « Les grandes heures de Limur », réservation conseillée auprès du service patrimoine de la Ville de Vannes au 02 97 01 60 20.

# COMITÉ DE JUMELAGE

## UN LONG WEEK-END FESTIF EN ALLEMAGNE

L'accueil que nous réservent les habitants de Lüdingworth à chacun de nos déplacements est tellement chaleureux, amical et festif qu'on en oublie très vite les distances qui séparent nos deux communes. De même, la barrière de la langue cède rapidement grâce à l'aide précieuse apportée par les ami(e)s qui manient les deux idiomes, et même si on a parfois recours aux traducteurs des téléphones portables, les échanges sont toujours riches, cordiaux et enthousiastes. Pour les habitués, on se retrouve en prenant des nouvelles de chacun, en évoquant l'année écoulée et, pour ceux dont ce voyage est une première, on fait bientôt connaissance avec la famille qui nous accueille et nous héberge. Ce sont, dans tous les cas, des moments forts, chargés d'émotion et d'amitié. Le programme concocté par nos amis allemands fait alterner visites, temps libres et réceptions qui permettent de découvrir des lieux emblématiques de la région tout en favorisant les échanges et les rencontres. Mini concert chanté après l'office dans la magnifique église de Lüdingworth, balade en barque sur les canaux, visite de l'impressionnant moulin de Bad Bederkesa, rallye permettant la découverte des sites remarquables de la ville sont autant d'occasions offertes pour mieux connaître la région. Les réceptions (copieuses et savoureuses !) données par la municipalité de Lüdingworth et celle du comité de jumelage, exposent nos valeurs communes autour de la nécessité de construire ensemble une Europe libre, démocratique et accueillante. L'échange de cadeaux porte le témoignage de la solidité de nos liens tout en affirmant l'importance d'inventer les moyens de les renforcer.

La délégation de la municipalité comme l'implication des villes centres de Vannes et de Cuxhaven sont venues renforcer ces liens et apporter la garantie de leur pérennité. Nous travaillerons, comme ce fut le cas cette année avec le comité de Theix, pour que les relations intercommunales facilitent et mutualisent les échanges. D'ores et déjà le comité de jumelage commence à réfléchir pour préparer, l'an prochain, la venue d'une délégation d'habitants de Lüdingworth. Nous attendons ces temps de retrouvailles avec impatience.



Jean-Yves Guillaume et Rolph Meyer mis à l'honneur pour les nombreuses années au service des deux comités.



Echanges de cadeaux.



Elvine et Ludo, les deux mascottes du jumelage.



Festival de cerfs-volants sur la plage d'Alternbruch.



Balade en barque à Ihlienworth.



Le moulin de Bad Bederkesa.

### INFOS ET CONTACT

[jumelage.elvenlundin@gmail.com](mailto:jumelage.elvenlundin@gmail.com)

<https://www.facebook.com/groups/1371075306884150/>



Lüdingworth 8-12 mai 2024



# PÉRIPHÉRI'K

## 12 ANS DE DANSE ET DE PLAISIR !



"Le plaisir avant tout", c'est le mot d'ordre fort qui guide l'école de danse Périphéri'k depuis sa création en 2012, à Pont-Bilio, à Elven. Douze années au cours desquelles des vocations et des passions sont nées pour toute une génération de danseuses et de danseurs. Cette année encore, 310 adhérents, petits et grands, suivent les cours d'éveil, jazz, classique, afro'K danse, afro street mais également de pilate, de gym douce et de baby gym, en partenariat avec l'Institut breton du sport et de l'animation (IBSA) voisin des studios de danse. Sans oublier l'handidanse proposée à des résidents de foyers de vie, de Vannes, Ploërmel et Plumelec.

A travers cette initiative portée à bout de bras par Kaylie Le Trionnaire, l'enseignante fondatrice de l'école, Périphéri'k prouve que la danse peut - et doit être - accessible à toutes et tous. Une valeur forte parmi tant d'autres : "Plaisir de danser, plaisir d'être ensemble, plaisir de partager et aussi plaisir de se dépasser, lors

des concours auxquels certaines danseuses et certains danseurs se présentent avec brio", résume Annaïg Guével, présidente de Périphéri'k.

En 2024, lors du concours Océan Danse, qui se déroulait à Grand-Champ, Aldric Turbiau (ELVEN) et Romane Barbera (TREFFLEAN) ont ainsi décroché des premiers prix à l'unanimité du jury.



L'association ne manque pas de projets et organise régulièrement des stages avec des danseurs professionnels. Et bien sûr, son spectacle annuel (sur le thème original du Cluedo) qui, une nouvelle fois, s'est joué à guichets fermés en juin. L'équipe de Périphéri'k travaille déjà d'arrache pied sur la rentrée prochaine. Les inscriptions aux cours démarreront fin juin. L'association sera, comme chaque année, présente au forum des associations d'Elven en septembre.

### INFOS ET CONTACT

Site internet : [ecole-de-danse-elven.com](http://ecole-de-danse-elven.com)

Mail : [asso.peripherik@gmail.com](mailto:asso.peripherik@gmail.com)

# ELVINOISE ATHLÉTISME

## LES ATHLÈTES DE L'EASE BRILLEN SUR TOUS LES FRONTS

De bonnes performances pour les athlètes de l'EASE :

**Loïs Mangin** (EASE Elven) Benjamin : Vice champion du Morbihan de saut en hauteur en salle avec 1.28m.

**Noé Guézennec** (EASE-Elven) - Benjamin : 2<sup>ème</sup> au Lancer du disque lors du Challenge équipe athlé à Auray.

Un titre régional sur le 10kms pour **Corentin Lheureux** (EASE Séné).

**Nora Glatigny** (EASE-Trinité/Surzur) : championne de Bretagne de Poids en salle.

Et 4 qualifications aux championnats de France (Cross - 5kms - 10kms)  
Sur la photo **Foulques Espitallier Noël** (EASE-Séné) champion du Morbihan Hauteur et **Loïs Mangin** (EASE Elven) Vice Champion du Morbihan Hauteur avec 1.28m pour les 2 athlètes.



# ENSEMBLE VOCAL ARMOR ARGOAT

L'ASSOCIATION A RÉUSSI SON PARI !



Après un vif succès rencontré lors du concert du 7 avril dernier au Carré d'Arts avec la participation du groupe « Avel a Du » et au profit de la SNSM, notre présence à Locquetas le 13 avril, pour l'association « Clin d'œil » nous a permis de promouvoir l'action de chacun au sein de ce centre pour handicapés.

L'ensemble vocal Armor Argoat sera présent à la fête de la musique et après un repos bien mérité, vous retrouvera le samedi 21 septembre à 20h pour les Journées Européennes du Patrimoine, pour un concert à la chapelle de Mangolérian à Monterblanc.



## CARAPATTE

UN BOL D'AIR AVANT DE DÉMARRER LA JOURNÉE !

Que vous soyez disponible, un à plusieurs matins par semaine ou simplement un tous les quinze jours de 8h à 8h45, venez accompagner les enfants à pied jusqu'aux écoles de la commune. (Catherine Descartes et St Joseph). Ça ne prend pas beaucoup de temps, mais ça aide énormément !

Pour vous inscrire, contactez-nous par mail à [carapatte.elven@gmail.com](mailto:carapatte.elven@gmail.com) ou par téléphone au 06 01 79 19 46.



# LE SEL ELVINOIS

## LE SERVICE D'ENTRAIDE LOCAL



Le SEL elvinois (Service d'entraide local), qui a vu le jour en septembre 2023, a organisé sa première randonnée goûter samedi 27 avril.

Le principe de l'association est d'échanger des services entre adhérents sans échange d'argent.

Par exemple, Patrice vient tailler la haie de Joséphine qui à son tour, cuisine un repas pour Marie qui va garder les enfants de Patrice.

Nous organisons régulièrement des moments de convivialité ( repas partagés, pique-niques, randonnées ..)

### ADHÉSION

5€ / famille.

Mail : [sel.elvinois@gmail.com](mailto:sel.elvinois@gmail.com)

# VOCALISES

## L'ASSOCIATION A RÉUSSI SON PARI !

3 mois de répétition, un spectacle inter associatif en compagnie de Noalven et d'Esprit Danse (Sainte Anne d'Auray).

Samedi 3 février, la salle était comble pour applaudir ces 3 associations pour un spectacle sans temps mort enchaînant danse, théâtre et chant.

Le public est ressorti enchanté et conquis par la bonne humeur et la bienveillance qui ont régné tout au long de la soirée.

Le prochain spectacle est déjà programmé pour le 2 mars 2025 ! En attendant, les répétitions ont repris après une pause d'un mois.

Nous avons été présents pour la journée associative de la Boule Elvinoise et restons ouvert à toutes propositions inter-associatives.



# BAGAD ELVEN

LES NUITS DE LARGOËT, 4<sup>ÈME</sup> ÉDITION !

**ELVEN**  
Les Nuits  
de Largoët 4

NOUVEAU SPECTACLE DU BAGAD ELVEN « CONTES ET LÉGENDES » AVEC PATRIK EWEN  
RESTAURATION SUR PLACE ET ANIMATIONS

**VENDREDI 19 JUILLET**  
DÉBUT DE SPECTACLE 21H30  
NOUVEAU SPECTACLE  
« CONTES ET LÉGENDES »  
AVEC PATRIK EWEN  
15€ ADULTE ET 8€ MOINS DE 12 ANS  
BILLETTERIE EN LIGNE

**SAMEDI 20 JUILLET**  
APRÈS-MIDI : 17H30  
SOIRÉE : 21H00

LE BAGAD ELVEN INVITE  
LE BAGAD DE LANN BIHOÛÉ  
15€ ADULTE ET 8€ MOINS DE 12 ANS  
BILLETTERIE EN LIGNE

AVIC LE SOUTIEN DE : CONSEIL DÉPARTEMENTAL DU MORBIHAN SOCIÉTÉ DES MORBIHANS - JANNES AGGLOMÉRATION, VILLE D'ELVEN ET SONERION.

## CONTACT :

Mail : [secretariat@bagad-elven.bzh](mailto:secretariat@bagad-elven.bzh)  
Facebook : bagad.elven

Cette année le Bagad Elven enchaîne avec une 4<sup>ème</sup> édition des **Nuits de Largoët** !

C'est à la Forteresse de Largoët à Elven que vous pourrez assister à 3 spectacles.

**Le vendredi 19 juillet à 21h**, spectacle " Contes et Légendes " avec Patrik Ewen : une ambiance sombre et palpitante, rythmée par les contes et la musique...

**Le samedi 20 juillet**, le Bagad Elven invite le Bagad de Lann-Bihoué pour deux spectacles dans la journée : un premier spectacle dans l'après-midi vers 17h (ouverture des portes à 15h30) et un autre à 21h (ouverture des portes à 19h).

Une 4<sup>ème</sup> édition bien remplie, de quoi régaler les yeux et les oreilles des grands et des petits !

*Vente des places sur [billetweb.fr](http://billetweb.fr) et dans la boutique Ô jolis dessous, rue Nationale.*





# IMAGINA

## L'essentiel sur ma ville en 1 clic !

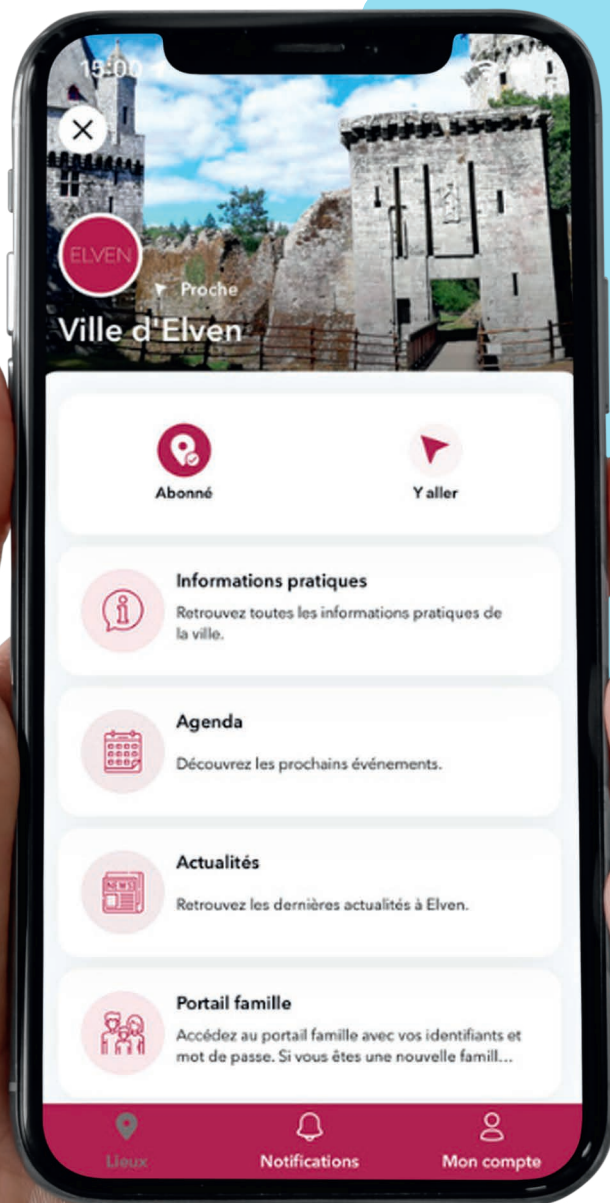

Cliquez sur l'icône de téléchargement de votre smartphone.



Téléchargez sur Play Store (Android)



Téléchargez sur Apple Store (iPhone)



## IMAGINA

Sélectionnez ensuite votre commune, Elven et naviguez dans les différentes rubriques.

Découvrez l'agenda des événements, les actualités, les lieux à découvrir, les services de la mairie, enfance-jeunesse, état-civil, urbanisme,...

Recevez des notifications importantes et/ou signalez-nous des informations sur votre ville.

N'oubliez pas de vous abonner et d'activer les notifications.

### Téléchargement gratuit

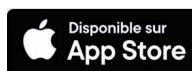

## ILS S'INSTALLENT À ELVEN !

### ■ CABINET D'ORTHODONTIE

Le Dr Mariana LE ROUX, spécialiste qualifiée en orthodontie, s'installe au 6 rue Coëdelo. Elle pratique des traitements interceptifs, multi-attaches, ainsi que des traitements par gouttières ou aligneurs transparents chez les adultes, adolescents et enfants. Elle accueille dans son cabinet des patients dès l'âge de 6 ans pour faire le premier bilan orthodontique. Ce bilan est important pour dépister et corriger certains problèmes précocement chez les enfants qui en ont besoin. Prise de rendez-vous sur Doctolib ou [www.ortho-leroux.fr](http://www.ortho-leroux.fr)  
**Contact : 02 30 85 97 25 / [accueil@ortho-leroux.fr](mailto:accueil@ortho-leroux.fr)**

### ■ G'ASSIST & CO

Géraldine, Assistante Indépendante, riche d'une expérience significative de 15 ans, propose des services de Secrétariat – Assistanat Administratif et Commercial auprès des Professionnels (entrepreneurs, TPE, PME, organismes de formation, associations...). Parmi les différents services proposés, vous trouverez : saisie et mise en forme de documents, démarches administratives et suivi de dossiers administratifs, établissement et suivi des devis, factures ou bons de commande, pré-comptabilité, gestion des agendas, organisation de déplacements et d'évènements, réservations diverses, classement et archivage... (liste non exhaustive).  
**Contact : 06 31 30 10 61 / [gassist56@gmail.com](mailto:gassist56@gmail.com)**  
**Site web : [www.geraldinefalcone-gassistandco.fr](http://www.geraldinefalcone-gassistandco.fr)**

### ■ LIENAÑ PUÉRICULTURE

Nous comprenons à quel point les premiers mois de la parentalité peuvent être passionnants, mais aussi épuisants. C'est pourquoi nous nous engageons à rendre cette période aussi fluide et agréable que possible pour les nouveaux parents. Nous offrons une gamme complète de produits de qualité pour répondre à tous les besoins de votre tout-petit, depuis sa naissance jusqu'à ses premières années.

Notre mission est simple : faciliter la vie des parents en leur fournissant un accès pratique et abordable à tout le matériel de puériculture nécessaire.

Location de matériel de puériculture et de couches lavables. Vente en ligne de consommables pour couches lavables et d'accessoires de puériculture.

**Contact : 07 49 40 09 81 / [contact@lienanpuericulture.com](mailto:contact@lienanpuericulture.com)**  
**[lienanpuericulture.com](http://lienanpuericulture.com) / site internet : [lienanpuericulture.com](http://lienanpuericulture.com)**

### ■ CHEZ LAURA - TRAITEUR CUISINE ORIENTALE

Spécialités salées et sucrées (Tajine, couscous, pâtisseries, biscuits apéro, corne de gazelle, makrout datte,...) à livrer ou à récupérer à domicile sur Elven. Réservation au 07 49 24 96 56. Facebook Chez Laura Cuisine Orientale.

**Contact : 07 49 24 96 56 / [chezlauracouscousmaison@gmail.com](mailto:chezlauracouscousmaison@gmail.com)**

## INFOS pratiques



# NUMÉROTATION DES VILLAGES

## PENSER À AFFICHER VOTRE NUMÉRO DE MAISON

Avoir installé son numéro d'habitation, c'est d'abord être sûr de la rapidité d'intervention des services de secours. C'est aussi la perspective d'un meilleur acheminement du courrier et des colis.

# TENEZ VOTRE CHIEN EN LAISSE



## DANS L'ESPACE PUBLIC ET JUSQU'AU 30 JUIN DANS LES BOIS ET FORÊTS

Vous devez tenir votre chien en laisse s'il présente un danger pour les personnes ou d'autres animaux domestiques. Vous êtes responsable des dommages que votre chien peut causer aux personnes ou à d'autres animaux domestiques. Dans les bois et forêts, il est interdit de promener des chiens non tenus en laisse en dehors des allées forestières pendant la période du 15 avril au 30 juin. Plus d'infos sur [elven.bzh](http://elven.bzh).

LES **NAISSANCES**

Hortense <b>GUILLEMOT RICHARD</b> .....	le 02 février 2024
William <b>SUTER</b> .....	le 06 février 2024
Kaëllys <b>RIO SAUVAGEOT</b> .....	le 08 février 2024
Anna <b>LE BOURSICAUD</b> .....	le 09 février 2024
Timéo <b>LE DIGABEL</b> .....	le 16 février 2024
Oscar de <b>GAYARDON de FENOYL</b> .....	le 26 février 2024
Riley <b>SOYER</b> .....	le 16 mars 2024
Rory <b>FOURNIER</b> .....	le 18 mars 2024
Sohan <b>HOUADEC</b> .....	le 25 mars 2024
Jeanne <b>CARTRON</b> .....	le 04 avril 2024
Théolina <b>HATESSE</b> .....	le 09 avril 2024
Zinedine <b>CHAGRA</b> .....	le 11 avril 2024
Adam <b>SEPRÉ</b> .....	le 14 avril 2024
Ethan <b>CONAN</b> .....	le 19 avril 2024
Ayanah <b>BEVE</b> .....	le 26 avril 2024
Léana <b>GNOINSKI LE MARHOLLEC</b> .....	le 26 avril 2024
Léandre <b>CAILLAREC</b> .....	le 07 mai 2024
Alma <b>FEIGE-DOUBLET</b> .....	le 19 mai 2024

LES **DÉCÈS**

Yannick <b>DENIS</b> .....	le 14 février 2024
Christiane <b>ROUSSIN</b> .....	le 14 février 2024
Marie Thérèse <b>MABECQUE</b> .....	le 23 février 2024
Francine <b>RÉTO</b> .....	le 27 février 2024
Isabelle <b>SOLER</b> .....	le 18 mars 2024
Mélanie <b>MORICE</b> .....	le 06 avril 2024
Mélanie <b>HORS</b> .....	le 12 avril 2024
Marcelle <b>HORS</b> .....	le 12 avril 2024
Sylvain <b>GABAIS</b> .....	le 13 avril 2024
Nicole <b>LENGERT</b> .....	le 13 avril 2024
Nicole <b>SALAH</b> .....	le 14 avril 2024
Marie-Thérèse <b>LE FALHER</b> .....	le 16 avril 2024
Lucie <b>RIO</b> .....	le 17 avril 2024
Patrice <b>MALARD</b> .....	le 19 avril 2024
Denise <b>DAVID</b> .....	le 05 mai 2024
Marie <b>LE BACHELIER</b> .....	le 07 mai 2024
Marie-Thérèse <b>CARO</b> .....	le 07 mai 2024
Alexis <b>BOULHOT</b> .....	le 11 mai 2024
Marie Thérèse <b>CHIFFOLEAU</b> .....	le 12 mai 2024
André <b>LE BRUN</b> .....	le 19 mai 2024
Angèle <b>LE DERFF</b> .....	le 24 mai 2024
Angé <b>CHIFFOLEAU</b> .....	le 29 mai 2024
Catherine <b>BODERSSEAU</b> .....	le 31 mai 2024
Elise <b>LE GARJAN</b> .....	le 08 juin 2024

LES **MARIAGES**

Philippe <b>BERTRAND</b> et Florence <b>HERVY</b> .....	le 20 avril 2024
Christophe <b>GILIBERT</b> et Valérie <b>DUBOIS</b> .....	le 04 mai 2024
Emmanuel <b>RIGALDO</b> et Pauline <b>EMMANUEL</b> .....	le 18 mai 2024
Manuel <b>PEREZ</b> et Isabelle <b>MINARD</b> .....	le 1 <sup>er</sup> juin 2024

# Escapades à vélo

Partez à la découverte  
des *stations vertes*  
de l'agglo

Arradon • Elven  
Grand-Champ  
Monterblanc • Plescop  
Plougoumelen • Saint-Avé  
Sulniac



Retrouvez les **16 circuits**  
sur l'appli Geovelo et sur le site de l'agglo



ELVEN



PLESCOP  
KOB



SULNIAC

